

附件 2

山东省实习律师云课堂培训 操作手册

山东省律师协会

2024 年 8 月

目录

一、注册缴费	3
1. 扫描二维码	3
2. 个人信息填写	3
3. 发票信息填写	3
4. 确认缴费	4
5. 信息修改	4
6. 注意事项	4
二、系统登录	4
1. 系统登录	4
2. 培训流程	6
三、课程学习	6
1. 学习流程	6
2. PC 端课程学习	7
3. 手机端课程学习	7
四、考试准备	8
1. 人脸录入	8
2. 考试环境要求	9
3. 考试前环境调试	10
五、参加考试	11
1. 开始考试	11
2. 考试时间及试题说明	13
3. 成绩查询	14
六、技术支持	14
七、常见问题	14
八、退费说明	16

一、注册缴费

1. 扫描二维码

使用“微信”扫描下面注册认证二维码。



2. 个人信息填写

扫描二维码后，打开以下界面进行个人信息填写。

实习律师培训缴费 ⋮ 🔍

缴费查询

姓名	请输入姓名
性别	<input checked="" type="radio"/> 男 <input type="radio"/> 女
律师事务所	请输入律师事务所
身份证号	请输入身份证号
实习证号	请输入实习证号
手机号	请输入手机号

3. 发票信息填写

如不需要开具发票，选择“否”，发票信息不用填写。

是否开具发票 否 是

如需开具发票，选择“是”，填写“电子邮箱”、“单位名称”、“税号”信息。电子邮箱用来接收电子发票信息。如果单位没有税号，在“税号”处填写“无”。



The image shows a form for providing invoice information. At the top, there is a question '是否开具发票' (Whether to issue an invoice) with two radio buttons: '否' (No) and '是' (Yes). The '是' button is selected. Below this, there are three input fields: '电子邮箱' (Email address) with the placeholder '请输入电子邮箱' (Please enter email address), '单位名称' (Unit name) with the placeholder '请输入单位名称' (Please enter unit name), and '税号' (Tax ID) with the placeholder '请输入税号' (Please enter tax ID).

4. 确认缴费

信息填写完成后，点击“确认缴费”，进行微信支付；30 分钟不进行支付，则该订单取消。

5. 信息修改

信息填写完成后，点击“缴费查询”，打开信息填写界面，可以进行信息修改，信息修改需要在培训开始前完成。

6. 注意事项

- 是否需要开具发票及发票信息内容，请咨询所在单位财务人员。
- 在注册认证过程中，对填写的个人信息和发票信息确保无误后，再点击“确认缴费”。如个人原因导致信息填报错误，后果由个人承担。
- 缴费时请确定人员是否在培训名单中，不在培训名单中人员缴费不能参加培训，缴费后 1-2 周开具电子发票。

二、系统登录

1. 系统登录

PC 端使用浏览器访问地址：<https://sdlawcloud.com/>

在打开的窗口中点击“申请执业人员入口”

申请执业人员入口

输入账号和密码后登录系统进行学习

- ◇ 登录账号：身份证号码，初始密码：sd123456
- ◇ 请下载安装【Chrome 谷歌浏览器】或者【360 安全浏览器】，并用此浏览器参与学习考试。
- ◇ 网站开始登录时间以协会培训通知开始学习时间为准，不到时间不能登录。

打开页面如下：



The screenshot shows a web page titled "密码登录" (Password Login). It features two input fields: "账号" (Account) and "密码" (Password), each with a help icon. Below the fields are checkboxes for "记住账号" (Remember account) and a link for "忘记密码?" (Forgot password?). A prominent red "登录" (Login) button is centered below the form. At the bottom of the form, there is a link for "验证码登录 >" (Verify code login >). The background of the page is a blue-toned image of a robotic hand holding a pen, with various data charts and graphs overlaid. At the bottom center, the text "鲁ICP备2022007330号" is visible.

手机端微信扫码登录，手机端登录账号、密码与 PC 端相同。



2. 培训流程

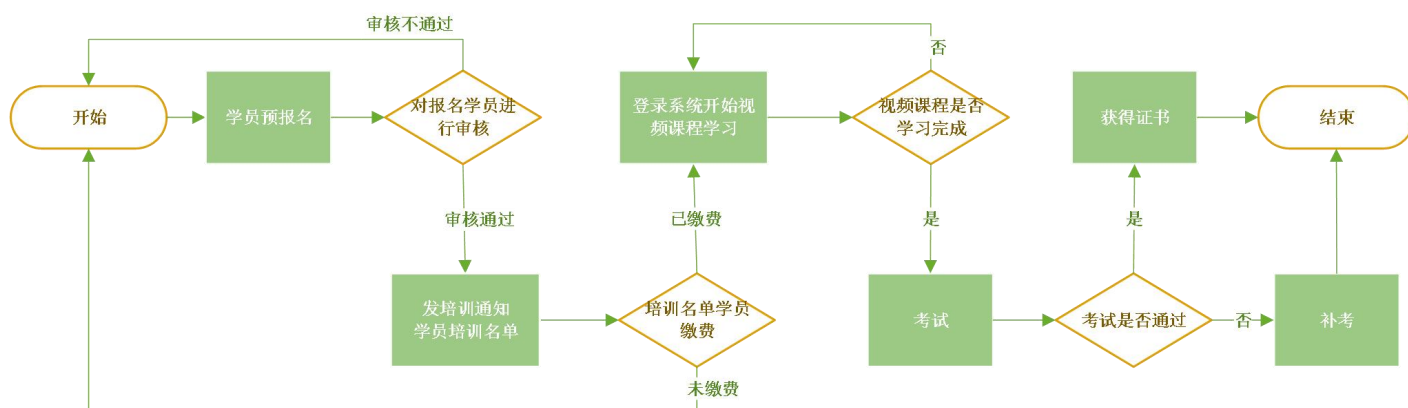

三、课程学习

1. 学习流程

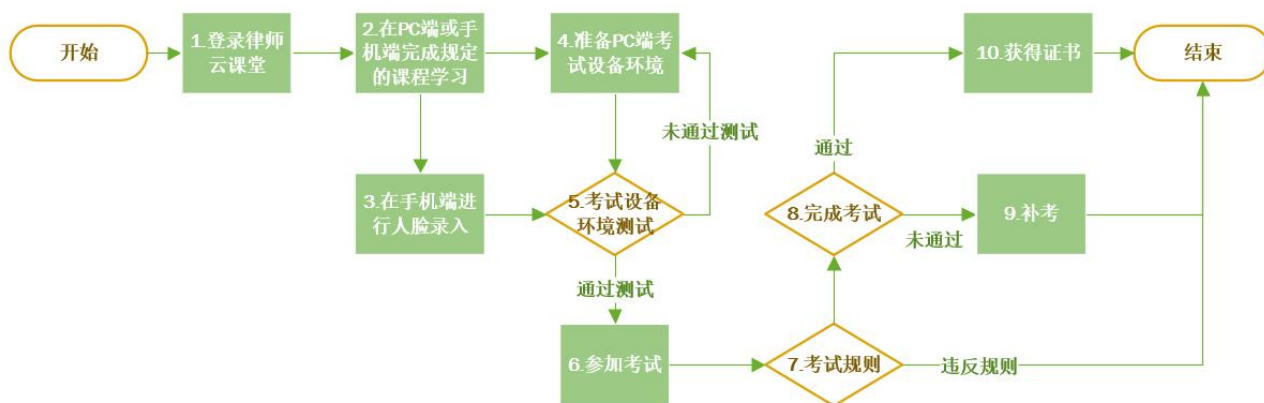

在“首页” — “课程分类”中，选择“实习律师学习资料”，可以打开“学习材料”、“操作手册”进行在线学习和下载。



打开学习资料后，可以点击右侧下载按钮下载到电脑上观看。

2. PC 端课程学习

在“培训任务”中点击实习律师培训。



在打开的培训任务界面中，点击“开始培训”。



3. 手机端课程学习

用手机扫描二维码登录后，在“培训任务”中开始课程学习。



选择实习律师培训。



四、考试准备

1. 人脸录入

✧ 请在考试前完成人脸录入识别，否则不能参加考试。

在手机端完成人脸采集，登录手机页面，在“我的”页面中，选择“人脸识别”。



输入姓名、身份证号，勾选同意，开始拍摄照片。



2. 考试环境要求

- ✧ 考试需要在 PC 端完成，考试过程需要开启摄像头全程监控，手机端不能参加考试。
- ✧ 请下载安装【Chrome 谷歌浏览器】或者【360 安全浏览器】，并用此浏览器参与考试。
- ✧ 请确保电脑具备前置摄像头，能够实现视频通话。

建议使用自带摄像头的笔记本电脑，如电脑无法调用摄像头，请检查自己的设备，并开启相关权限或者更换笔记本电脑。保证浏览器允许摄像头使用。

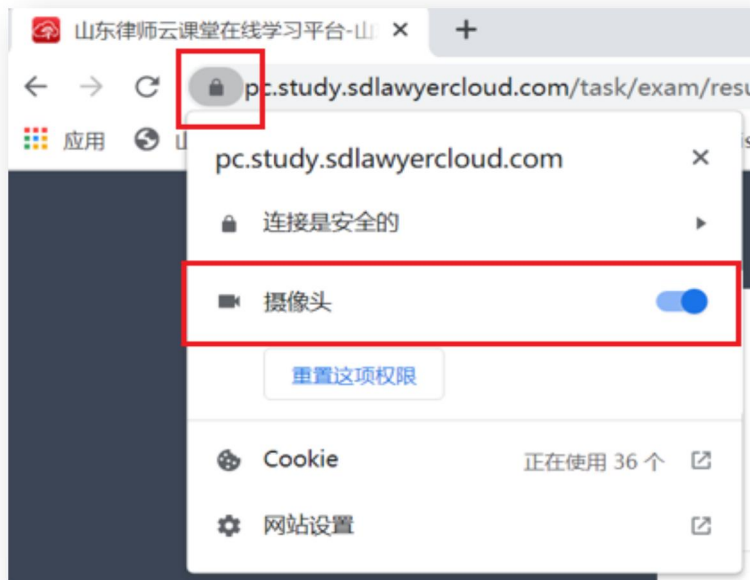

3. 考试前环境调试

在考试前进行人像采集核对及摄像头调试，在“考试任务”中，选择“人像采集核对及摄像头调试”，开始进行模拟考试环境调试设备。



考试环境及摄像头调试提供一次机会，请按要求认真进行。

五、参加考试

1. 开始考试

✧ 课程全部学习完成，在“考试任务”中会显示考试，课程学习未完成不显示考试任务。

在“考试任务”中选择“实习律师培训考试”开始进行考试。



考试前对学员身份进行人脸识别验证，验证通过后才能进行考试，防止他人代考。

该考试开启了人脸识别，请先扫码录入人脸



请正对屏幕并保持正脸在取景框中完成识别

光线充足 正对屏幕 脸部无遮挡



二维码将于 107 秒后过期
请使用微信扫码并完成人脸识别认证

如果您在手机端已经录入完成，请点击刷新

需人脸识别验证通过后才能开始考试



请正对屏幕并保持正脸在取景框中完成识别

光线充足 正对屏幕 脸部无遮挡

电脑识别 手机识别



勾选后，即您同意《个人信息使用授权书》并确认授权

我已准备好，开始考试

考试时，系统会弹出“注意事项”，请仔细阅读。



考试过程保持考试界面，如出现界面切换，系统会给出提示，当超过 5 次时，系统将自动交卷。



2. 考试时间及试题说明

试卷答题时间为 60 分钟，试卷总分共 100 分，合格分数为 60 分以上。

单选题 30 个，每个分值 1 分，单选题共计 30 分；

多选题 20 个，每个分值 2 分，多选题共计 40 分；

判断题 30 个，每个分值 1 分，判断题共计 30 分；

试卷随机抽取试题组成，提交后系统自动进行评分。

为防止试题泄漏，试卷提交后学员不能再查看试题答题情况；考试过程中，试题有水印显示。

3. 成绩查询

在“考试任务” -- “已合格” 中进行查看。



六、技术支持

网站支持服务电话：15053175731；17662065671

缴费、发票、退款服务电话：18560762326

七、常见问题

1. 缴费已经完成，为何不能登录网站开始学习？

答：网站登录时间以通知开始培训学习时间为准，不到时间不能登录。

2. 缴费已经完成，已到开始学习时间，为什么还不能登录网站开始学习？

答：需要查看个人是否在本期通知学员范围内，不是本期学员不能参加学习考试。

3. 考试任务中为什么不显示考试？

答：课程全部学习完成，在“考试任务”中会显示考试，课程学习未完成不显示考试任务。

4. 课程已学习完成，考试任务中还是不显示考试？

答：必须参加“培训任务”并且完成课程的学习，直接学习视频无法激活考试任务。

5. 考试时无法调用摄像头？

答：在考试前进行人像采集核对及摄像头测试，在“考试任务”中，选择“人像采集核对及摄像头测试”，开始进行测试。

请下载安装【Chrome 谷歌浏览器】或者【360 安全浏览器】，低版本需要升级到最新版本。

谷歌浏览器：<https://www.google.cn/intl/zh-CN/chrome/>

360 安全浏览器：<https://browser.360.cn/se/>

6. 考试时为什么会自动交卷？

答：考试过程启用人脸抓拍识别，考试时需要保持脸部出现在摄像头范围内，否则人脸抓拍验证失败，系统将自动交卷。

7. 缴费完成后发票怎么开具？

答：缴费时开发票的学员，在缴费后 1-2 周开具电子发票，发到注册时的电子邮箱，请注意查收。如果单位没有税号，在“税号”处填写“无”。

8. 缴费时个人信息、发票信息填写错误是否可以修改？

答：在缴费界面中，点击“缴费查询”，可以进行修改，需要在培训开始前完成修改。

9 . 培训通知在哪里能查询到？

答：请访问山东律师网 <http://www.sdlawyer.org.cn/index.htm>

查看培训通知和下载操作手册。

10 . 学习材料在哪里能查询到？

答：学习材料登录培训网站后下载，具体下载方式查看操作手册。

八、退费说明

（一）退费条件

1. 参训人员因不是本期培训人员，误缴费的，可以办理退费。
2. 参训人员因未在培训班规定的缴费日期范围内缴费，无法参加培训考试的，可以办理退费。
3. 参训人员缴费后因个人原因不能参加培训考试，未登录过系统，可以办理退费。参训人员应在三个月内办理退费，超出三个月的，应提交缴费证明，才可办理退费。
4. 参训人员缴费后已参加学习，但因个人原因未在规定时间内完成培训课时，须下期重新缴费报名学习，本期缴费不予退费。

（二）特殊情况说明

1. 参训人员参加本期培训考试不合格，可随下期培训人员考试时补考一次，不需再次缴费。如补考未合格或未参加补考，再次参加培训考试的需重新缴费报名学习。
2. 参训人员完成本期要求全部培训课时，因电脑设备、网络或个人原因等情况未能参加考试，可随下期培训人员考试时补考一次，不需再次缴费。如补考未合格或未参加补考，再次参加培训考试的需重新缴费报名学习。

（三）退费流程

1. 参训人员提交退费申请，编辑短信内容“姓名：xx，单位：xx，手机号：xxx，退款原因：xxx”，发送至 18560762326。
2. 15 个工作日内对退款申请进行审核，审核通过后将缴费原路退回到参训人员微信缴费账号中。